

La maison relais Ribeschpont inaugure sa nouvelle extension

Plus d'espace, des matériaux écologiques, des équipements pédagogiques modernes et accueillants : la nouvelle maison relais Ribeschpont était fin prête pour être inaugurée officiellement au début du mois de mars, en présence de Claude Meisch, ministre de l'Éducation nationale, de l'Enfance et de la Jeunesse, de Thierry Wagner, représentant du ministère des Sports, et de nombreux invités.

Avec pour guide une jeune élève aussi informée que motivée, les invités ont pu visiter l'ensemble des installations destinées aux enfants et admirer le nouveau concept qui permet d'utiliser les espaces disponibles à la fois pour les activités de la maison relais et celles de l'école fondamentale et encourage une coopération soutenue entre enseignants, personnel encadrant et parents.

D'un point de vue architectural, le concept est basé sur l'économie d'énergie et la protection de l'environnement : le bâtiment est une construction à consommation d'énergie passive, sa toiture est équipée de panneaux photovoltaïques et le bois constitue la matière privilégiée à l'extérieur (façade) comme à l'intérieur. Le bâtiment

bénéficie également d'un système de rétention des eaux pluviales. En outre, l'aire de jeux attenante au bâtiment sera une aire naturelle de 870m².

Le bâtiment, d'une surface totale de plus de 1 200 m², se déploie sur 2 niveaux pour accueillir un maximum de 171 enfants. Parmi les nouveaux espaces construits, 3 salles sont utilisées par la maison relais : l'une comme « espace jeunes » pour les cycles supérieurs de l'enseignement fondamental, l'autre comme atelier, et la dernière comme espace créatif. À noter que ces espaces peuvent à tout moment être transformés en salles de classes, en fonction des besoins de l'école.

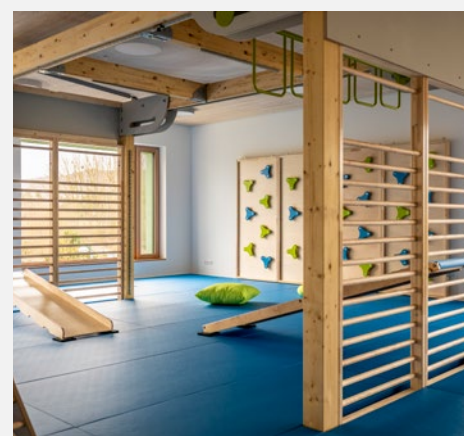

Quoi de neuf dans nos écoles et maisons relais ?



N°2
05/2022

Informations pratiques

Inscription

Les inscriptions à une structure d'accueil de la Ville de Dudelange pour les enfants des cycles C1.1. à C4.2. (donc hors précoce déjà clôturé) pour l'année scolaire 2022-2023 seront clôturées le lundi 30 mai 2022 et se font uniquement sur rendez-vous dans la maison relais concernée par l'inscription. Toute famille résidente dans la commune de Dudelange peut bénéficier de cette offre. Sont admis aux maisons relais de la Ville de Dudelange, les enfants scolarisés fréquentant l'enseignement fondamentale de la Ville de Dudelange et âgés de 3 à 12 ans.

Chèque service accueil

Pour toute demande d'inscription à une structure d'accueil, le responsable légal doit être en possession d'une carte chèque-service accueil. Cette adhésion se fait également par le service Éducation et Accueil et est gratuite. Grâce au chèque service accueil, les parents peuvent bénéficier de tarifs réduits dans les crèches, les maisons relais, les foyers et auprès des assistants parentaux, à condition toutefois que la structure d'accueil soit reconnue comme prestataire chèque service accueil par le ministère de l'Éducation nationale, de l'Enfance et de la Jeunesse.

Chers élèves, chers parents d'élèves/tuteurs,

Le printemps est arrivé et avec lui déjà la 2^{ème} édition de notre newsletter.

Les domaines de l'éducation, de l'enfance et de la jeunesse continuent de faire partie des priorités dans notre ville. Et c'est ainsi que nous avons eu la joie d'inaugurer officiellement l'extension de la maison relais Ribeschpont et la nouvelle crèche du quartier Italie, et de rendre une petite visite à la toute nouvelle maison relais réservée aux enfants de l'enseignement précoce du quartier Italie.

Si vous trouverez de plus amples informations sur la crèche du quartier Italie dans notre prochain numéro, les deux autres structures vous sont ici narrées

dans le détail. La Ville de Dudelange a choisi pour ces structures de poursuivre sur sa lignée : les espaces sont utilisés à la fois par les écoles et par les maisons relais, priorité est donnée au bien-être de l'enfant, à une pédagogie plus axée sur les besoins individuels de chaque enfant, sur la créativité et l'autonomie.

En vous souhaitant une bonne lecture,

Dan Biancalana, bourgmestre
Josiane Di Bartolomeo-Ries, échevine en charge de l'enseignement et des structures d'accueil



Mai 2022
Layout & Illustrations 101

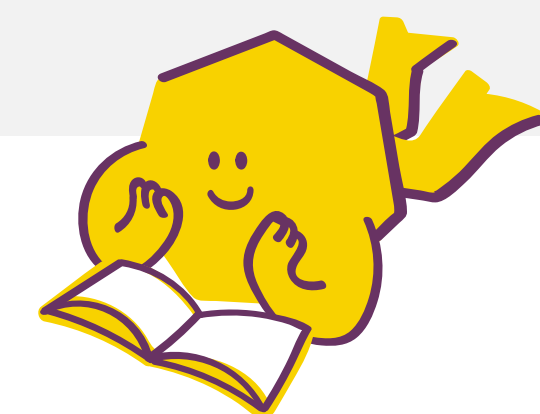

Une nouvelle maison relais pour l'école Italie

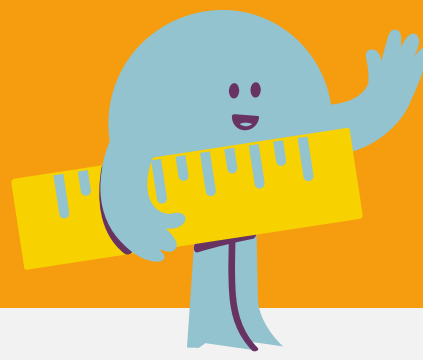

La Ville de Dudelange dispose actuellement de 12 maisons relais, dont la nouvelle maison relais de l'école Italie, qui a ouvert ses portes le 15 septembre dernier. Le petit bâtiment scolaire, situé dans la rue Gare-Usines, accueille deux classes de maternelle et, depuis cette année scolaire, une classe de l'éducation précoce. Auparavant, les enfants de l'enseignement précoce fréquentaient l'école Echerdahl. Ce bâtiment est depuis lors utilisé par la Fondation Autisme Luxembourg. Dans le quartier résidentiel Italie, l'offre scolaire, hébergée dans les bâtiments Italie et Deich, s'étend ainsi de l'éducation précoce jusqu'au cycle 4.2.

La nouvelle maison relais, caractérisée par une ambiance très familiale, accueille exclusivement les enfants des classes de précoce. 11 enfants y sont inscrits pour l'année scolaire en cours. Les enfants du précoce de l'école Italie, inscrits dans la maison relais après les heures de classe, sont accueillis dans le Foyer Diddelfamil.

Les locaux de la nouvelle maison relais sont utilisés pendant les heures de classe tant par la classe du précoce que par les classes de maternelle. « Dans une structure aussi petite, qui nous permet d'avoir une bonne vue d'ensemble, nous pouvons travailler de manière beaucoup plus individuelle avec les enfants », nous racontent les éducatrices Anne Schiltz (directrice responsable) et Désirée Goeres. Dans la cuisine pédagogique, on mange ensemble à midi et on fait régulièrement de la pâtisserie. Les enfants disposent également d'une salle dédiée à la créativité, d'une salle de motricité, d'une salle de repos et d'un coin de jeux. Mais ils apprécient tout particulièrement l'aire de jeux qui se trouve juste à côté du bâtiment scolaire et qui a été adaptée aux âges des enfants.



Les enfants de Dudelange s'engagent activement pour le Télévie !

Afin de soutenir l'action du Télévie 2022 en récoltant des dons, de nombreux enfants de Dudelange ont bricolé, fait des gâteaux et participé à des épreuves sportives avec enthousiasme. Dans plusieurs écoles, des gâteaux et des muffins faits maison ont été vendus pendant les pauses. À l'école Strutzberg, p.ex., un grand stand de vente de gâteaux était proposé chaque mercredi matin pendant les pauses. Les classes s'y relayaient chaque semaine pour vendre des gâteaux à leurs camarades. En amont, les enseignant.e.s des écoles participantes avaient parlé de la recherche sur le cancer aux enfants et les avaient ainsi sensibilisés à l'action du Télévie. « Ils étaient très motivés pour participer activement et recueillir des dons par eux-mêmes » raconte l'enseignante Claudia Rinaldis du cycle 4.1.

D'autres actions en faveur du Télévie ont été proposées à l'occasion du marché hebdomadaire. Régulièrement, les maisons relais étaient présentes les jeudis pour vendre des œuvres d'art et des gâteaux confectionnés par les enfants. En outre, dans plusieurs écoles de Dudelange, des « Charity Runs » ont été organisés pour recueillir des dons.

Un projet artistique du SEA a aussi été mis sur pied : des enfants ont décoré 76 plaques de bois en forme de cœur, puis les ont assemblées, à l'instar d'une mosaïque, pour former un grand cœur. Les cœurs étaient au préalable proposés à la vente. Un grand merci à tous les enfants, enseignant.e.s et collaborateur.rice.s des maisons relais pour leur engagement en faveur de l'action du Télévie



La nouvelle « Crèche quartier Italie » proche de la nature

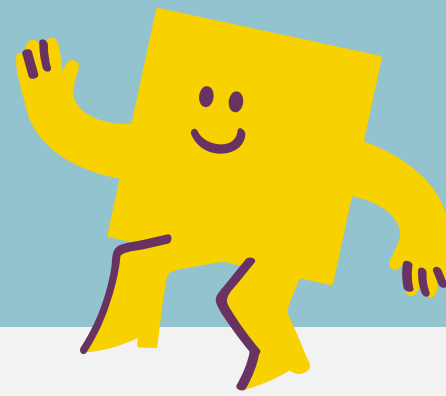

Le 24 mars dernier a été inaugurée en présence de Claude Meisch, ministre de l'Éducation nationale, de l'Enfance et de la Jeunesse, le bâtiment abritant entre autre la nouvelle crèche du quartier Italie, gérée par la Ville de Dudelange.

D'un point de vue pédagogique, la crèche comprend deux groupes d'âges : celui des 0-2 ans et celui des 2-4 ans. Le concept pédagogique en vigueur place l'enfant, ses capacités et ses besoins individuels au premier plan. Ce concept inclusif donne la possibilité à l'enfant de développer sa propre autonomie, étant donné que la direction octroyée n'est pas définie en amont et pour l'ensemble du groupe. L'enfant en tant qu'individualité fait activement partie de la communauté de la crèche. Le groupe des « grands » fonctionnent en grande partie comme un groupe « en nature » en bénéficiant de la proximité de la réserve naturelle « Haard » et des bienfaits de la nature.

D'un point de vue architectural, le bâtiment est conçu de manière particulièrement écologique : basse consommation d'énergie, matériaux tel que le bois etc.

